

Het handboek van Assistent voor importeren

Laurent Montel
Vertaler/Nalezzer: Freek de Kruijf



Het handboek van Assistent voor importeren

Inhoudsopgave

1 Inleiding	4
1.1 Gedetecteerde e-mailtoepassingen	4
1.2 Handmatig importeren	5
2 Dankbetuigingen en licentie	6

1 Inleiding

Assistent voor importeren stelt u in staat om gegevens van e-mailberichten, instellingen, adresboek en agenda uit uw gebruikersaccount uit de volgende e-mailprogramma's te importeren.

Trojitá, Evolution 1.x - 3.x, OS X Mail, Opera, Sylpheed, Thunderbird/Mozilla, The Bat!, Outlook Express, Balsa, Pegasus-Mail en Claws Mail

Daarnaast kunt u de handmatige import gebruiken voor KMail Archive, mbox(Unix, Evolution), KMail Maildirs, Icedove, Lotus Notes, Plain Text en Mailman archieven.

Als geen e-mailgegevens automatisch worden gedetecteerd klik dan op **Handmatige selectie** in het startvenster en gebruik de [Handmatige import](#)-functies.

U kunt Assistent voor importeren direct starten met het startprogramma voor toepassingen of vanuit KMail met **Hulpmiddelen** → **Assistent voor importeren** voor automatische detectie of uit KMail met **Bestand** → **Berichten importeren** voor handmatig importeren.

OPMERKING

Sluit KMail alvorens gegevens te importeren. Sommige plug-ins zullen het configuratiebestand van KMail wijzigen.

Voor informatie over andere hulpmiddelen om e-mailberichten te importeren leest u [Exporteerprogramma van instellingen van PIM](#) in het handboek.

1.1 Gedetecteerde e-mailtoepassingen

Bij het opstarten zal de assistent voor importeren alle ondersteunde e-mailtoepassingen detecteren en ze in een lijst in het venster aan u tonen. Selecteer de e-mailtoepassing waar vanaf u wilt importeren en klik op de knop **Volgende**. De assistent zal dan vragen of u alles wilt importeren of geeft u opties om te selecteren welke typen materialen u wilt importeren.

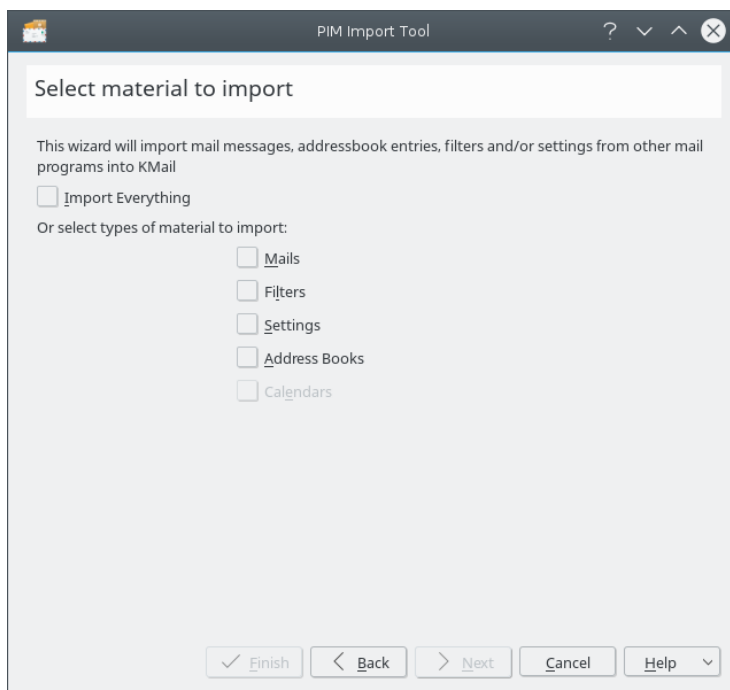

Selectie voor importeren

Het handboek van Assistent voor importeren

Afhankelijk van uw selecties in de materialen op het scherm voor importeren, zult u een of meer van de volgende schermen zien:

- Om e-mailberichten te importeren moet u de map selecteren waarin u uw e-mailberichten wilt importeren. Eenmaal geselecteerd, klik op de knop **E-mailberichten importeren**. Als de voortgangsbalk 100% bereikt, klik op de knop **Volgende** of de knop **Beëindigen**, als dit uw laatste selectie van materiaal was.
- Om E-mailfilters te importeren, klik op de knop **Filters importeren** en het zal alle filters importeren, die het heeft gevonden, eenmaal beëindigd, klik op de knop **Volgende** of de knop **Beëindigen**, als dit uw laatste selectie van materiaal was.
- Om instellingen te importeren, klik op de knop **Instellingen importeren**. De assistent zal u enkele vragen stellen bijv. welke map te gebruiken voor accountmappen die niet bestaan. De assistent zal ook uw identiteit aanmaken. eenmaal gereed, klik op de knop **Volgende** of de knop **Beëindigen**, als dit uw laatste selectie van materiaal was.
- Om adresboeken of agenda's te importeren, klik op de knop **Adresboek importeren** of de knop **Agenda importeren** en het zal alle adresboeken of agenda's importeren die het vindt. Eenmaal gereed, klik op de knop **Volgende**.

Klik op de knop **Beëindigen** om af te sluiten en de assistent te verlaten. Als u de assistent op een willekeurig moment wilt verlaten, klik dan op de knop **Annuleren**.

1.2 Handmatig importeren

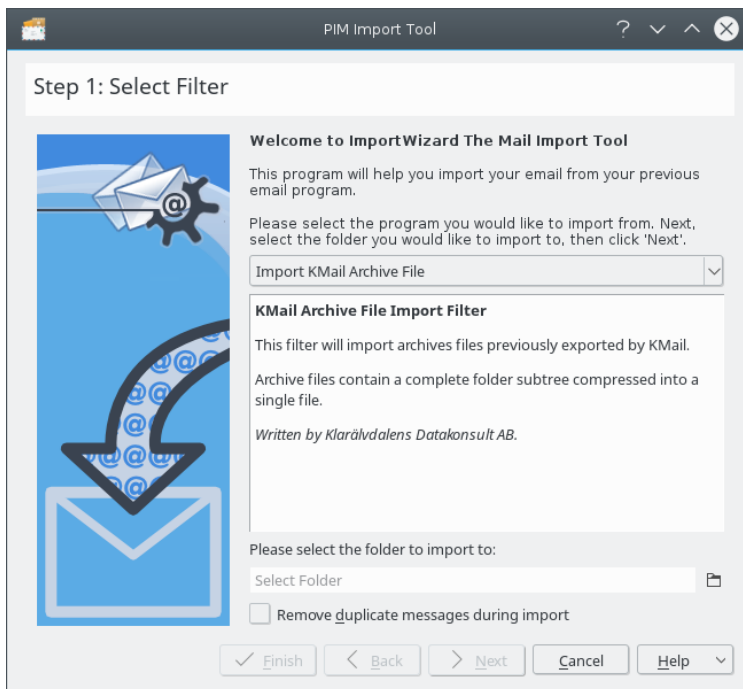

OPMERKING

Controleer in de andere e-mailclient dat u uw mappen comprimeert.

Selecteer uw vorige e-mailprogramma uit het afdrukvak. Het centrale tekstgebied van de dialoog zal met speciale instructies (indien van toepassing) worden bijgewerkt met de bekende locaties

Het handboek van Assistent voor importeren

van opslag van e-mailberichten voor die toepassing. Volg deze instructies en selecteer dan de map waarnaar u uw berichten wilt importeren.

Als u dubbele berichten wilt verwijderen, activeer dan **Dubbele berichten verwijderen bij importeren**. Een dialoog voor bestandsselectie zal verschijnen en u moet het bestand/map selecteren aangegeven in de instructies. Klik op de knop **Volgende** om het importeren te voltooien. Wanneer het importeren gereed is kunt u klikken op de knop **Terug** om uit een andere toepassing te importeren of op de knop **Beëindigen** om te eindigen.

2 Dankbetuigingen en licentie

Assistent voor importeren

Programma copyright 2013 Laurent Montel montel@kde.org

De sectie Handmatig importeren is een gemodificeerde kopie van het KMailCVT handbook

Documentatie Copyright (c) 2013 Laurent Montel montel@kde.org en Scarlett Clark scarlett@scarlettgatelyclark.com

Op- of aanmerkingen over de vertalingen van de toepassing en haar documentatie kunt u melden op <http://www.kde.nl/bugs>.

Dit document is vertaald in het Nederlands door Freek de Kruijf freekdekruijf@kde.nl.

Deze documentatie valt onder de bepalingen van de [GNU vrije-documentatie-licentie](#).

Deze toepassing valt onder de bepalingen van de [GNU General Public License](#).